Омбудсман України
Ombudsman of Ukraine

ЗВІТ

про результати відвідування поліцейської станції Тернопільського районного управління поліції Головного управління Національної поліції в Тернопільській області
27.10.2026

м. Тернопіль, 2026

І. ВСТУП

На виконання функцій національного превентивного механізму (далі – НПМ) відповідно до Факультативного протоколу Конвенції проти катувань та інших жорстоких, нелюдських або таких, що принижують гідність, видів поводження та покарання, на підставі статей 13, 19[1], 22 Закону України «Про Уповноваженого Верховної Ради України з прав людини», 27.10.2026 групою НПМ здійснено відвідування поліцейської станції Тернопільського районного управління поліції Головного управління Національної поліції в Тернопільській області (далі – поліцейська станція).

Відвідування здійснювали члени групи НМП:

Пастернак Мар'яна Романівна, головний спеціаліст Відділу сприяння роботі регіональних представництв Секретаріату Уповноваженого Верховної Ради України з прав людини (керівник групи НПМ);

Коновалова Вікторія Віталіївна, представниця громадської організації.

Відвідування відбулося у присутності Бурого Богдана Васильовича, поліцейського офіцера громади (далі – ПОГ) сектору взаємодії з громадою відділу поліції Тернопільського районного управління Національної поліції в Тернопільській області.

Загальна інформація

Відвідування поліцейської станції проводилося вперше.

Поліцейська станція знаходиться за адресою: вул. Андрія Малишка, буд. 12, м. Тернопіль, Тернопільська обл., 46011 (фото 1).

Поліцейська станція розташована на цокольному поверсі багатоквартирного будинку та має окремий вхід. Утворена в межах реалізації проєкту «Поліцейський офіцер громади», який спрямований на посилення превентивної діяльності, підвищення рівня довіри населення до поліції та забезпечення доступності поліцейських послуг для жителів громади.

Під час відвідування перевірено організацію планування роботи ПОГ.

Відповідно до покладених завдань ПОГ забезпечує вжиття заходів для взяття на превентивний (профілактичний) облік осіб, щодо яких здійснюється превентивна (профілактична) діяльність; співпрацю з групами реагування патрульної поліції щодо застосування превентивних (профілактичних) заходів стосовно осіб, які схильні до вчинення правопорушень та/або перебувають на превентивних (профілактичних) обліках поліції, тощо.

У приміщенні поліцейської станції наявний службовий кабінет (фото 2), кімната для відпочинку (фото 3), санвузол. Крім того, розміщено інформаційні стенди, що містять відомості про Уповноваженого Верховної Ради України з прав людини, а також довідкову інформацію (фото 4).

Згідно з інформацією, отриманою під час відвідування, на території обслуговування поліцейської станції проживає приблизно 7 000 осіб.

На території обслуговування поліцейської станції повноваження щодо охорони публічного порядку та безпеки, запобігання правопорушенням, реагування на звернення громадян і забезпечення прав та свобод людини здійснює ПОГ – Філюк Михайло Віталійович.

У ході відвідування з'ясовано, що взаємодія поліцейського офіцера громади з органами місцевого самоврядування здійснюється. Зазначена взаємодія спрямована на забезпечення публічної безпеки і порядку, проведення профілактичної роботи, реагування на проблемні питання, що виникають на території територіальної громади, та своєчасне реагування на звернення її мешканців.

Слід зазначити, що фактів заподіяння працівниками поліцейської станції тілесних ушкоджень доставленим особам під час відвідування поліцейської станції представниками НПМ – не встановлено.

Учасниками групи НПМ, з метою отримання інформації про дотримання прав людини в діяльності поліцейської станції, проведено спілкування з ПОГ, під час якого було встановлено обізнаність зі змістом статті 3 Конвенції про захист прав людини і основоположних свобод та статті 28 Конституції України.

Під час моніторингового візиту встановлено, що у поліцейській станції наявний журнал обліку доставлених осіб, які вчинили адміністративні правопорушення. Відомості про доставлених осіб вносяться до зазначеного журналу.

Також приміщення забезпечене вогнегасником, який може бути використаний у разі виникнення пожежі та універсальними аптечками.

Щодо матеріально-технічного забезпечення встановлено, що поліцейська станція забезпечена необхідною, оргтехнікою, табельною вогнепальною зброєю, засобами зв'язку, індивідуальними цифровими нагрудними відеокамерами та службовою документацією.

Наявність зазначених засобів забезпечує можливість ПОГ належним чином виконувати покладені на них завдання, оперативно реагувати на повідомлення громадян, забезпечувати публічну безпеку та порядок, а також здійснювати фіксацію службової діяльності за допомогою індивідуальної цифрової нагрудної відеокамери.

ІІ. ФАКТИ, ВИЯВЛЕНІ ПІД ЧАС ВІДВІДУВАННЯ

Порушення права на життя (стаття 27 Конституції України, стаття 2 Конвенції про захист прав людини і основоположних свобод, стаття 3 Загальної декларації прав людини).

1. У порушення Кодексу цивільного захисту України у поліцейській станції відсутнє найпростіше укриття, яке має забезпечувати можливість безпечного перебування населення від впливу небезпечних факторів, що

виникають внаслідок надзвичайних ситуацій, воєнних дій або терористичних актів.

Порушення прав осіб з інвалідністю та маломобільних груп населення (Конвенція про права осіб з інвалідністю, ратифікована Законом України № 1767-VI від 16.12.2009, стаття 21 Конституції України, стаття 9 Конвенції ООН про права осіб з інвалідністю).

2. Усупереч вимогам п. 4.2 державних будівельних норм В.2.2-40:2018 «Інклюзивність будівель та споруд. Основні положення», затверджених наказом Міністерства регіонального розвитку, будівництва та житлово-комунального господарства України від 30.11.2018 № 327 (далі – ДБН В.2.2-40:2018), у поліцейській станції не повною мірою забезпечується фізична можливість та зручність пересування маломобільних груп населення прилеглою територією та всередині приміщення поліцейської станції. Зокрема, вхід до поліцейської станції не облаштований зовнішнім пандусом, що унеможливлює безперешкодний доступ осіб з інвалідністю та інших маломобільних груп населення.

3. Усупереч вимогам п. 8.4.2.4. ДБН В.2.2-40:2018 сходинки при вході до поліцейської станції не промарковані та не контрастують у відношенні до інших сходинок сходового маршу та горизонтальних площадок сходового маршруту.

4. У порушення вимог розділу 11 «Санітарно-гігієнічні вимоги» ДБН В.2.2-40:2018 у поліцейській станції не обладнано туалет, яким можуть скористатись особи з інвалідністю.

Інші порушення.

5. У порушення вимог абзацу другого частини першої статті 6, частини другої статті 12 Закону України «Про захист персональних даних», місце поліцейської станції, де встановлено камеру відеоспостереження не містить попереджувальний знак щодо здійснення відеоспостереження (фото 5).

ІІІ. РЕКОМЕНДАЦІЇ

1. Головному управлінню Національної поліції в Тернопільській області: забезпечити контроль за усуненням порушень, виявлених в ході відвідування відділення поліції.

2. Тернопільському районному управлінню поліції Головного управління Національної поліції в Тернопільській області; поліцейській станції Тернопільського районного управління поліції Головного управління Національної поліції в Тернопільській області:

1. Вжити заходів щодо облаштування у поліцейській станції укриття відповідно до вимог законодавства у сфері цивільного захисту населення.

2. Забезпечити доступність приміщення поліцейської станції для потреб маломобільних груп населення.

3. Розмістити попереджувальні знаки у місцях встановлення камер відеоспостереження.

Додаток: фототаблиця на 2 арк.

Керівник групи НПМ
головний спеціаліст Відділу
сприяння роботі регіональних
представництв Секретаріату
Уповноваженого Верховної
Ради України з прав людини **Мар'яна ПАСТЕРНАК**

Додаток

Фототаблиця до звіту

Фото 1



Фото 2

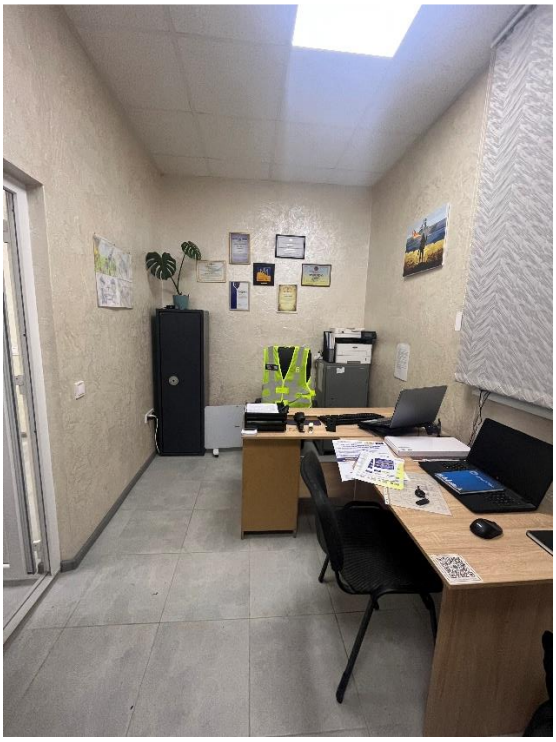

Фото 3



Фото 4



Фото 5

